

169.

169

DONCOURT-L.-CONFLANS

(426 habitants. — à 66 kil. de Nancy).

Chef-lieu d'arr. Briey à 15 kilomètres
— *de cant.* Conflans à 6 kil.
Bur. de poste. . . Conflans.
Chemin de fer. Nancy à Longwy.
Route nation. . . de Metz à Verdun.
Route départ. . .
Maire. Perrin (Joseph).
Adjoint. Michel (Jean).
Curé. Wolf.
Instituteur. . . . Hognon.

Doncourt-les-Conflans

Titre : Doncourt-les-Conflans 

Autre titre : Monographies communales de Meurthe-et-Moselle ; 169

Auteur : [Hognon](#)

Date : 1888

Formats : 6 f. : in-4
image/jpeg

Source : Bibliothèques de Nancy, Ms. 820 (169)

Droit : Domaine public

Commune de Doncourt les Conslans

Canton de Conslans

Arrondissement Briey

Meurthe et Moselle.

n° 1
Attitude
connue
Voir dernière
page

Doncourt-les-Conslans sur la route nationale n° 1 de Metz à Verdun par Chain, paroisse et mairie, à 6^{km} Est de Conslans, 31^{km} Ouest de Metz — 409 habitants — 107 maisons, est limité au nord par la commune de Girumont, au sud par celle de Bruville; à l'est par celles de Jouaville et St-Marcel et à l'ouest par la commune de Jarny.

La superficie est de 734 hectares dont 686 en culture 38 en pré, 2 en vignes et 8 en bois. — Le terrain peu accidenté est légèrement incliné vers l'ouest. — La nature du sol varie: un bon tiers est une terre légère, rocailleuse; dans le reste on trouve une terre argileuse et aussi des terres mêlées nommées terres blanches, environ un tiers de chaque manière. — Les céréales y réussissent, mais surtout la pomme de terre qui y est excellente.

La commune de Doncourt les Conslans a pour annexes ou écart le moulin de Weingville et la ferme de St-Thomas à 1500 et 1700 mètres.



Altitude n° 2

Lieux dits. Les principaux lieux dits du territoire sont :
Wöingville, S^t Etienne, ci dessus nommés ; collines : Haut
de la corvée, Hauts de Caure, Cote aux renards, Cote de
Reuchvil, Cote à l'aunois, Beurlé ; forêt : Bois court ;
vallées : fond des Mézières, la Gargasse, Grincé, petit étang,
fond de la loge, entre les deux moulins ; ruisseaux : Cagnon,
Rougewald. Quant à l'origine de ces noms, personne n'en
peut rien dire.

n° 3 juin

n° 5

Ce joint un plan de la commune avec les lieux dits
Ruisseaux. Le ban de Doncourt donne naissance à deux
ruisselets : Le Rougewald, qui a sa source au bas de la Côte
aux renards, à l'Est de la localité, se dirige vers l'Ouest
puis au Nord pour se jeter dans l'Orne, affluent de la Moselle,
laquelle est tributaire du Rhin ; Le Tagnon, affluent du
Rougewald, sort au pied des Hauts de Caure, également
à l'Est, en tirant vers le Sud, se jette dans le Rougewald à
l'Ouest de la localité. Ces deux filets d'eau qui en enjambe
et dont le dernier tarit de juillet à décembre n'offrent rien
de remarquable. Cependant pour l'exactitude du rapport,
il faut dire que ces deux ruisselets, vrais pygmées dans leur
genre, troublent cependant la quiétude des riverains.

n° 4 plan commune

Le Rougewald traverse dans le village la route de Jouaville
au moyen d'un aqueduc. Souvent cet aqueduc devient
insuffisant, alors l'eau s'accumulant submerge la voie et
interrompt la circulation pour quelques heures.

Le Cagnon, qui passe sous la route de Metz, trouve le
pont trop étroit, monte de deux à trois mètres et inonde
les maisons voisines. Il a fait ce coup le 23^g 1883 à 11 heures
du soir. Ces violences sont rares, mais par contre, il sort
souvent de son lit et contriste les ménagers qui ont leur
jardinage sur ses bords ; il s'étend alors de 10 à 20 mètres
sur une hauteur de 20 à 30 centimètres.

n° 6
n° 7

Au point de vue météorologique, il n'y a rien à signaler
Population. La population a baissé de 31 habitants en
10 ans. Elle était de 440 le 16^x 1876 de 426 cinq ans
après ; elle est tombée à 409 le 20 juin 1886. Cette
baisse n'est point due à l'émigration vers les grandes
villes ; elle tient de ce qu'après la guerre, Doncourt
étant devenu village frontière a reçu une brigade de
douane composée en grande partie d'hommes ayant une
forte famille ; aujourd'hui ces familles sont parties ou
dispersées. Dans le même ordre de faits, dans les
premières années de l'annexion, plusieurs personnes
étaient venues se fixer à Doncourt et en sont maintenant
parties.

Dans ce laps de 10 ans, il y a eu 33 mariages,
124 décès et 124 naissances.

n° 8

La constitution physique des habitants est généralement
saine ; les difformités sont très rares ; il n'en existe qu'un cas :
c'est que sur le plateau où est Doncourt on respire l'air vif

Des champs. Les habitants sont généralement travailleurs, et malheureusement un peu enclins à la boisson; on remarque un trop grand nombre de gendilliers, ou amateurs d'alcool. La population scolaire est de 59 soit 14,48 %; elle a dépassé ce chiffre.

11 ¹⁰ ¹⁰ Culture. L'assolement triennal est en pratique. Les jachères sont rares, parce que la terre est généralement facile à cultiver.

11 ¹⁰ Culture de toutes pièces y a beaucoup de plantes sarclées et de prairies artificielles pour suppléer les prairies naturelles qui n'existent qu'en petite quantité.

Les engrais sont mal soignés: le purin des fumiers va aux ruisseaux, ce qui indique le degré d'avancement de l'agriculture et surtout des cultivateurs qui sont encore enfoncés dans la routine. Il faut espérer qu'ils en seront tirés par de moyens propriétaires abonnés au comice agricole et qui marchent de l'avant.

11 11 Usage en culture. Un usage blâmable en culture consiste à broyer la récolte voisine, en labourant, soit en tournant au bout des sillons, soit sur les côtés en finissant. Le laboureur écrase sans pitié la récolte voisine qu'elle qu'en soient la beauté, la nature, la maturité. Avec un peu de délicatesse, on pourrait faire autrement.

11 12

Quant au gibier qui existe sur le ban, on ne peut moins: quelques rares lièvres, des perdrix et peu de caillots, c'est tout. Les ruisseaux n'ont pas de poisson.

Archéologie

Commune: Doncourt les Conflans. Population: 409^h.

La commune de Doncourt n'offre rien à signaler se rapportant à des monuments primitifs, ni à des monuments Gallo-Romains.

L'église date du 12^e siècle; elle fut agrandie en 1847. La nef est une salle sans piliers ni colonnes; elle est dédiée à S.^t Jacques. 25 juillet; elle mesure la nef 18^m 10 de long, 9^m 75 de large et 5^m 50 de haut. Le chœur a 5^m 40 de long sur 4^m 50. La voûte de la nef est en plafond rectiligne arc-bouté sur des murs latéraux; la voûte du chœur est en ogive.

Les fenêtres sont des rectangles terminés en haut par un demi-cercle. Il y en a 8 dans la nef dont 2 ont des vitraux. Le chœur en compte deux.

La porte de l'église est à angles droits, en plein ovature; elle a un porche formé par le clocher.

Les fonts baptismaux, les bénitiers sont récents. Il existe un clocher en pierre qui sert d'entrée à l'église.

Les cloches sont de 1863. La plus grosse a inscription: n° 1338 Bénédict en 1863 par M. Curé Martin; parrain M. François Victor Gentil; marraine M^{me} Constance Fournier; M. François Ehiébaut étant maire. — La moyenne porte n° 1339 Bénédict en 1863 par M. le Curé Martin; j'ai eu pour parrain

Histoire.

M. Emile Munier et pour marraine M^{lle} Marie Antoinette Louis. M^r François Echiéaux étant maire de Doncourt les Conflans. La plus petite à n° 1340. Bénite par M. Martin Curé; parrain M. Julien Perrin; marraine M^{lle} Celestine Echiéaux. M^r François Echiéaux maire de Doncourt les Conflans. Goursel frères, fondeurs à Metz, Auxerre et Champigneulle (5^{te} Marne).

Le cimetière ne renferme pas d'ancien tombeaux; mais il contient des monuments élevés aux militaires tombés le 16 août 1870 à Mars-la-Tour, notamment un au général Segrain.

Il y a dans la commune une maison remarquable par sa construction; elle date de 1575. Nous donnons ci-joint un dessin grosso-modo de la façade principale. La porte, les fenêtres divisées en quatre par un moutant et une traverse en pierre; les fenêtres de haut dont deux ne sont que moitié de celles de bas; l'éloignement de ces ouvertures donnent à cette habitation un cachet particulier. On croit qu'elle a abrité un seigneur dans le temps. Les vastes bâtiments qui en dépendaient indiquent un ancien lieu de dépôt des dîmes.

Nous n'avons pu découvrir le nom du propriétaire primitif ni sa qualité. Il est fort à présumer que cette maison dépendait de la Sous-Prévôté de Conflans.

Les renseignements ci-dessus sont les seuls que comporte la commune.

La localité de Doncourt n'a pas d'histoire; peut-être ferons-nous ^{d'un} en signaler une se rapportant aux événements de l'année terrible.

Le 15 août, grand émoi dans le village lorsque des chevaux de l'armée française arrivèrent sans leurs cavaliers, les selles sous le vent et couverts de sang; peu après apparurent les convois de soldats blessés; chevaux et soldats avaient pris part à l'action de Mars-la-Tour.

Aussitôt l'église et l'école sont transformées en ambulances. Le lendemain nouvelle panique lorsque l'armée française placée sur un tertre près du village fit savoir la probabilité d'une nouvelle bataille pouvant égarer la commune. Cette nouvelle lutte n'eut lieu que le 18 à St-Privas.

Pendant tout le siège de Metz, la commune fut occupée par l'armée allemande et nombreux sont les créve-cœur, les angoisses les vexations que Doncourt a subies pendant ce temps.

Aujourd'hui la commune est devenue frontière sur la route si fréquentée, jadis très-fréquentée de Metz à Verdun.

L. Instituteur

Hognon

N° 1 Superficie 734 hectares

N° 9 - 686 hectares en culture
38 - en pins
2 - vignes
8 - bois

N° 10 - Froment 207 hectares revenu total 2800 quintaux à 3000
Seigle 6 " 108
Orge 6 " 180
Avoine 200 " 8000 à 6000

Une bonne partie de cette récolte est consommée
en la commune. L'airain y règne.

Document grand format :

se reporter au

"Répertoire des plans

des

monographies communales"

Classement par numéro de commune

Commune de Doncourt les Conslans
 Canton de Conslans
 Arrondissement de Briey
 Meurthe et Moselle

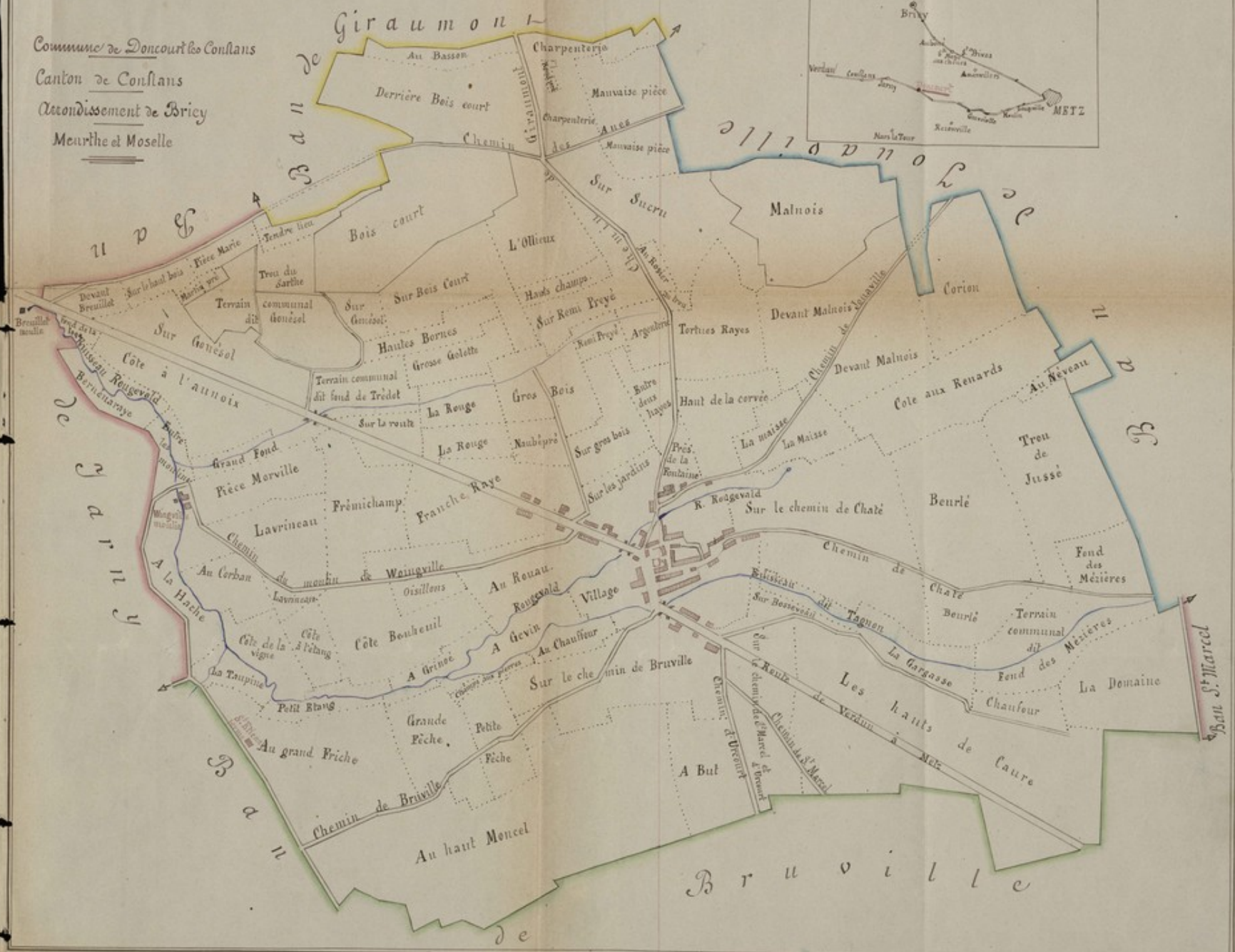

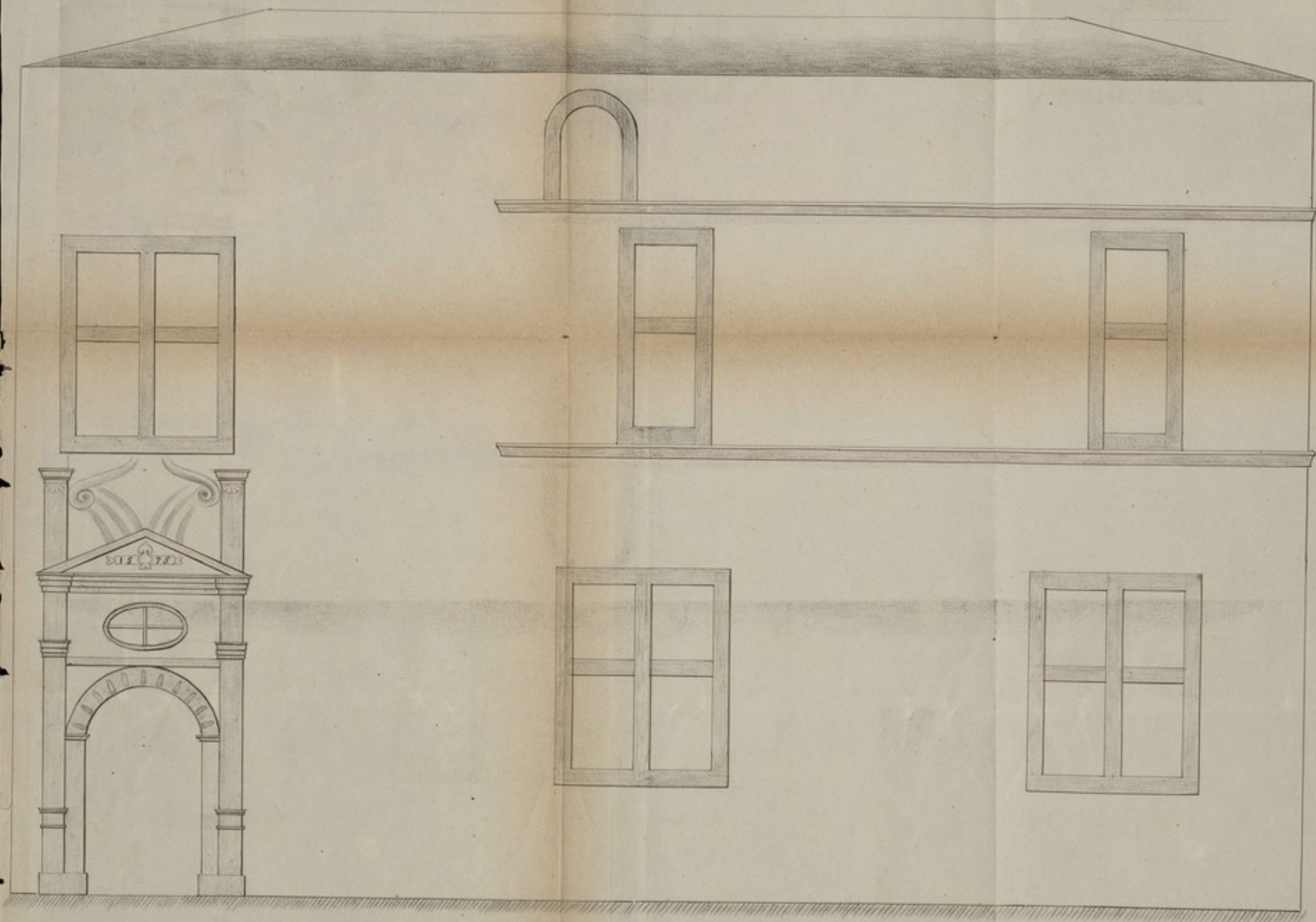

A l'échelle de 3 pour 100.